

ГОСУДАРСТВЕННОЕ БЮДЖЕТНОЕ УЧРЕЖДЕНИЕ
ЗДРАВООХРАНЕНИЯ РЕСПУБЛИКИ КРЫМ
«РЕСПУБЛИКАНСКАЯ КЛИНИЧЕСКАЯ
БОЛЬНИЦА ИМ. Н.А. СЕМАШКО»

ПРИКАЗ

г. Симферополь

01.08.2024

№ 43

**О мероприятиях по профилактике гриппа, ОРВИ, внебольничных
пневмоний, новой коронавирусной инфекции
в эпидемический сезон 2024-2025 г.г.**

Руководствуясь Федеральными законами от 30.03.1999 г. №52-ФЗ «О санитарно-эпидемиологическом благополучии населения», от 17.06.1998 г. №157-ФЗ «Об иммунопрофилактике инфекционных болезней», Постановлением Главного государственного санитарного врача РФ от 17.06.2024 г. № 7 «О мероприятиях по профилактике гриппа, острых респираторных вирусных инфекций и новой коронавирусной инфекции в эпидемическом сезоне 2024-2025 г.г.», в целях подготовки и организации работы в условиях предстоящего эпидемического сезона,

ПРИКАЗЫВАЮ:

1. Продолжить работу в соответствии с комплексным планом мероприятий по предупреждению заноса и распространения ОРВИ и гриппа в ГБУЗ РК «РКБ им. Н.А. Семашко» на 2022-2026г.г.

2. На аппаратном совещании у главного врача рассмотреть вопросы обеспечения ГБУЗ РК «РКБ им. Н.А. Семашко» неснижаемым запасом противовирусных препаратов, средствами индивидуальной защиты, дезинфекционными средствами, медицинским оборудованием в соответствии с расчетной потребностью.

Срок - до 30.08.2024

3. Утвердить:

3.1. Оперативные планы профилактических и противоэпидемических мероприятий на единичные и групповые заболевания гриппом и ОРВИ, внебольничными пневмониями в подразделениях на период 2024-2025г.г. (Прилагается).

3.2. Состав медицинского штаба по профилактике заболеваемости ОРВИ и гриппом, внебольничными пневмониями. (Прилагается).

3.3. Схемы информирования и алгоритм действий медицинского персонала на случай подозрения на грипп и ОРВИ у пациентов в отделении, поликлинике. (Прилагается).

3.4. Алгоритм забора биологического материала от подлежащих контингентов при подозрении на грипп, ОРВИ, новую коронавирусную инфекцию, внебольничную пневмонию и доставки его в клиничко-диагностическую лабораторию. (Прилагается).

4. Заведующих поликлиниками, отделениями назначить ответственными лицами по контролю за передачей экстренных извещений в случае выявления больного гриппом, внебольничной пневмонией, коронавирусной инфекцией, по обеспечению взятия биологического материала от подлежащих контингентов, доставки его в клиничко-диагностическую лабораторию с соблюдением всех норм биологической безопасности, в соответствии с требованиями, предусматривающими данное мероприятия.

5. Заведующим структурными подразделениями, отделениями, поликлиниками:

5.1. Обеспечить забор и доставку в клиничко-диагностическую лабораторию клинического материала от больных гриппом и ОРВИ с соблюдением всех правил биологической безопасности: в начале эпидемиологического сезона – от первых случаев гриппа и ОРВИ; в течение эпидемиологического сезона - из очагов в организованных коллективах, от лиц с тяжелой формой заболевания, от привитых от гриппа лиц, заболевших гриппом, а также лиц, имеющих контакт с домашней или дикой птицей, беременных, умерших от гриппа; в каждом случае смерти от гриппа и ОРВИ (секционный материал).

Срок - эпидсезон 2024-2025.

5.2. Обеспечить лабораторное обследование на новую коронавирусную инфекцию лиц с диагнозом «грипп», «острая респираторная вирусная инфекция», «внебольничная пневмония».

Срок - эпидсезон 2024-2025.

5.3. Осуществлять контроль работы врачей по сбору эпидемиологического анамнеза у больных с клиническими признаками гриппа, ОРВИ, новой коронавирусной инфекцией, внебольничной пневмонией контролю динамики состояния здоровья больных гриппом, имеющих хронические заболевания и не привитых против гриппа.

Срок - эпидсезон 2024-2025.

5.4. Обеспечить выполнение приказа Министерства здравоохранения Республики Крым от 03.09.2018 № 1620 «О маршрутизации пациентов с диагнозом грипп и пневмония для оказания стационарной медицинской помощи в эпидемический сезон гриппа на территории Республики Крым».

5.5. Контролировать наличие неснижаемого запаса средств индивидуальной защиты, дезинфицирующих средств, расходных материалов, медикаментов.

Срок - эпидсезон 2024-2025.

5.6. При выявлении больного гриппом и ОРВИ, внебольничной пневмонией в отделениях стационара и поликлиниках контролировать своевременность изоляции и госпитализацию (в случае необходимости) в инфекционное отделение, а также полноту проведения противоэпидемических мероприятий.

Срок - эпидсезон 2024-2025.

5.7. Обеспечивать своевременность и полноту передачи информации в вышестоящие и контролирующие органы в соответствии со схемой оповещения.

Срок - в течение 2 часов с момента выявления.

5.8. В случае регистрации летального исхода от гриппа, внебольничной пневмонии своевременно, в течении 2 часов, информировать администрацию ГБУЗ РК «РКБ им. Н.А. Семашко».

Срок - постоянно.

5.8. Организовать и провести обучение медицинского персонала по вопросам эпидемиологии, клиники, дифференциальной диагностики, лечения и профилактики гриппа, ОРВИ, новой коронавирусной инфекцией, внебольничной пневмонии.

Срок - до 01.09.2024.

5.9. Ознакомить сотрудников отделений с приказом и иметь данный приказ в папке врача-ординатора.

Срок - до 01.09.2024.

5.10. Оформить информационные стенды в отделениях по профилактике гриппа, ОРВИ, внебольничной пневмонии, новой коронавирусной инфекции.

Срок - до 01.09.2024.

6. Заведующей СП Диагностический центр Игнатонене Н.А.:

6.1. Назначить заведующих поликлиникой СП Диагностический центр Ионину Е.В., терапевтическим отделением СП Гевондян Н.А., ответственными лицами за проведением систематического мониторинга заболеваемости прикрепленного населения гриппом, ОРВИ, внебольничными пневмониями, количеством госпитализированных, со своевременным информированием (в течение 12 часов) Территориального отдела Межрегионального управления Роспотребнадзора по Республике Крым и г. Севастополю и Министерство здравоохранения о случаях групповых заболеваний, тяжелых формах течения заболевания, летальных исходах. Обеспечить сбор данных и еженедельное информирование о заболевших с первичным клиническим диагнозом грипп, привитых против гриппа.

Срок - с 01.09.2024 и эпидсезон 2024-2025.

6.2. Организовать отдельный прием инфекционных больных с больными соматического профиля в поликлинике (разобщение потоков больных, масочный режим).

ах

нк

3024

Срок - эпидсезон 2024-2025.

6.3. Обеспечить проведение инвентаризации холодильного оборудования, которое будет использоваться для хранения противогриппозной вакцины.

Срок-до 15.08.2024.

6.4. Откорректировать план иммунизации населения против гриппа в соответствии контингентов, прописанных в рамках Национального календаря РФ.

Срок-до 30.08.2024.

6.5. Организовать работу прививочных кабинетов для проведения иммунизации против гриппа на эпидемический период 2024-2025 сотрудников больницы и прикрепленного населения, обеспечить соблюдение «холодовой цепи» при транспортировке и хранении противогриппозной вакцины, 100% выполнение плана иммунизации подлежащих контингентов в соответствии с планом.

Срок – со дня получения вакцины

6.6. Обеспечить проведение мониторинга поствакцинальных реакций и осложнений на введение противогриппозных вакцин. При регистрации таких случаев немедленно (в течение суток) информировать Территориальный отдел Межрегионального управления Роспотребнадзора по Республике Крым и г. Севастополю и Министерство здравоохранения Республики Крым.

Срок - постоянно

7. Заведующую клинико-диагностической лабораторией Кодякову Н.И. назначить ответственной за организацию лабораторной диагностики гриппа, новой коронавирусной инфекции, острых респираторных вирусных инфекций, определения этиологии внебольничных пневмоний.

7.1. Заведующей клинико-диагностической лабораторией Кодяковой Н.И.:

7.1.1. Определить необходимое количество расходных материалов для проведения диагностики гриппа, коронавирусной инфекции, острых респираторных вирусных инфекций, определения этиологии внебольничных пневмоний и обеспечить их неснижаемый запас.

Срок-до 01.09.2024 и постоянно

7.1.2. Обеспечить:

7.1.2.1. Проведение диагностических исследований на грипп материала от больных острыми респираторными вирусными инфекциями, внебольничными пневмониями, коронавирусной инфекцией; на новую коронавирусную инфекцию - материала от больных с диагнозами «грипп», «острая респираторная вирусная инфекция», «внебольничная пневмония» в срок, не превышающий 24 часов с момента поступления биологического материала в лабораторию.

Срок – постоянно.

7.1.2.2. Направление информации о результатах лабораторного

исследования в подразделения, направившие биологический материал, незамедлительно, после получения результатов исследований, но не позднее 24 часов с момента получения результатов исследований.

Срок – постоянно.

8. Заведующей аптекой Гузеевой Л.В.:

8.1. Создать необходимый запас противовирусных препаратов, средств индивидуальной защиты в соответствии требованиями МР 3.1.2.0139-18 «Критерии расчета запаса профилактических и лечебных препаратов, оборудованию, имущества, индивидуальных средств защиты и дезинфицирующих средств для субъектов Российской Федерации на период пандемии гриппа».

Срок- до 10.09.2024.

8.2. Для проведения иммунохроматографического анализа на наличие вируса гриппа создать необходимый запас экспресс-тестов (ИХА).

Срок - до 10.09.2024.

9. Руководителю контрактной службы Чернышову С.Е. осуществить закупки необходимых для работы в эпидсезон расходных материалов для проведения лабораторной диагностики гриппа, коронавирусной инфекции, острых респираторных вирусных инфекций, определения этиологии внебольничных пневмоний, противовирусных препаратов, средств индивидуальной защиты, дезинфекционных средств, в соответствии с представленными заявками.

Срок – до 01.09.2024.

10. Проводить информирование населения о мерах профилактики гриппа, важности и преимуществах вакцинопрофилактики.

Срок- с 15.08.2024.

11. Заместителю главного врача по хозяйственным вопросам Токареву С.В. организовать проведение ревизии отопительных, водопроводных сетей и т.д., подготовку зданий, помещений к работе в зимних условиях.

Срок - до 01.10. 2024.

12. Контроль за исполнением приказа оставляю за собой.

Главный врач

 **В.А. Фурсова**

УТВЕРЖДЕНО:
приказом ГБУЗ РК

от «01» 08 «РКБ им Н.А. Семашко»
2024 г. № 403.

Состав медицинского штаба на случай регистрации группового заболевания гриппом или ОРВИ

1. Фурсова В.А. - главный врач
2. Матяжова Н.А. - заместитель главного врача по лечебной работе
3. Дедков Д.С. - заместитель главного врача по хирургической помощи
4. Токарев С.В. - заместитель главного врача по хозяйственным вопросам
5. Кондратюк Д.В. - заведующий СП Перинатальный центр
6. Живоглазова Е.П. - заведующий СП Медицинский офтальмологический центр
7. Игнатонене Н.А. - заведующий СП Диагностический центр
8. Садовой В.И. - заведующий СП Кардиологический диспансер
9. Ионина Е.В. - заведующий поликлиникой СП Диагностический центр
10. Садовая Е.В. - заведующий консультативно-диагностической поликлиникой СП Перинатальный центр
11. Шарапова С.Б. - заведующая консультативной поликлиникой ГБУЗ РК «РКБ им. Н.А.Семашко»
12. Головкин Г.Г. - заведующий приемным отделением РКБ им. Н.А. Семашко
13. Кодякова Н.И. - заведующий клинико-диагностической лабораторией
14. Максимова Т.Г. - заведующая ЦКДЛ СП Диагностический центр
15. Ткаченко А.Г. - заведующий патолого-анатомическим отделением
16. Гузеева Л.В. - заведующая аптекой
17. Ларичева Е.В. - врач-эпидемиолог общепольничного персонала
18. Рябчикова Г.Д. - врач-бактериолог КДЛ
19. Кукушкина Л.Ф. - главная медицинская сестра АУП
20. Герман И.А. - старшая медицинская сестра СП Кардиологический диспансер
21. Халанова И.Э. - старшая медицинская сестра СП Диагностический центр
22. Белоножко Н.В. - старшая акушерка СП Перинатальный центр
23. Старилова О. Н. - старшая медицинская сестра 2 глазного отделения СП МОЦ

Примечание: Состав штаба координировать по месту выявления очага

УТВЕРЖДЕНО:
приказом ГБУЗ РК

«РКБ им Н.А Семашко»
от «01» 01 2024 г. № 403

Алгоритм забора материала от подлежащих контингентов на грипп и доставки его в КДЛ

При взятии клинического материала необходимо придерживаться стандартных правил безопасности: гигиена рук и методы индивидуальной защиты.

Взятие мазков из зева (задней стенки глотки):

- сухим тампоном медленным движением взять мазок с задней стенки глотки и миндалин;
- сразу погрузить тампон в пробирку со средой (2-3 мл физ. р-ра);
- отломить палочку тампона (верхний конец), чтобы тампон остался в пробирке, а крышка закрылась.

Взятие переднего назального мазка

При обильном слизистом, слизисто-серозном, гнойном отделяемом необходимо тщательно очистить полость носа.

- сухой тампон ввести в нижний носовой ход как можно глубже (взрослым и школьникам - на глубину до 3см, детям более младшего возраста - на 1,5-2 см);
- вращательным движением с небольшим прижатием тампона к стенкам носа снять со слизистой эпителиальные клетки;
- сразу поместить тампон в пробирку со средой (2-3 мл физ.р-ра).
- отломить палочку тампона (верхний конец), чтобы тампон остался в пробирке, а крышка закрылась.

Образцы с обеих ноздрей берут одним тампоном.

Каждая проба должна иметь этикетку с фамилией больного, название пробы и дату. Этикетка должна быть четкой. Пробирки для забора материала находятся у дежурного лаборанта и в бактериологическом отделе КДЛ.

Для серологического исследования (на определение антител) необходимо две пробы крови больного (по 0,5 - 1мл каждая), 1-я проба должна быть взята в день постановки первичного диагноза, 2-я проба - через 2-3 недели после первой. Кровь берется из пальца или вены. На пробирки наклеивают этикетки и вместе с направлением доставляют в вирусологическую лабораторию в день забора. Материал не должен замораживаться. На этикетке кроме фамилии и имени указывается, какая порция крови взята (1-я или 2-я). Для исследования отобранный материал помещают в стерильную сухую одноразовую пробирку, с плотно закрывающейся крышкой.

Упаковка материала

Должна соответствовать принципу тройной упаковки:

1. Первичный контейнер (пробирка), в котором находится образец пробы, должен быть герметически закрыт и маркирован. Его необходимо завернуть в достаточное количество адсорбирующего материала на случай повреждения или нарушения герметичности закрывания.

2. Вторичная водонепроницающая упаковка используется для защиты первичного контейнера. Может использоваться для нескольких завернутых первичных контейнеров.

3. Третья упаковка (сумка-холодильник с замороженными хладоэлементами) служит для защиты вторичной упаковки от физического повреждения во время транспортировки.

Сопровождающие документы помещают во внешний контейнер (третий слой).

Внешняя поверхность контейнера (сумка-холодильник):

- на крышке: наименование и адрес учреждения, которое направляет материал, номер телефона;
- на боковой поверхности адрес получателя, телефон получателя, знак биологической безопасности.

Контейнер необходимо заклеить широкой липкой лентой и опечатать.

Клинический материал как можно быстрее (не более чем за 2 часа) доставляют в лабораторию в охлажденном состоянии (замораживание должно быть исключено).

При транспортировке открывать контейнер запрещено!

Отделения должны предупредить бак.лабораторию о заборе материала.

Образцы доставляются в бак.отдел до 13.00.

Забор материала, произведенный после 13.00, доставляется дежурному лаборанту для хранения его в холодильнике.

Алгоритм забора биологического материала для исследования методом экспресс-тестирования

При взятии клинического материала необходимо придерживаться стандартных правил безопасности: гигиена рук и методы индивидуальной защиты.

Сбор и подготовка образцов

При обильном слизистом, слизисто-серозном, гнойном отделяемом необходимо тщательно очистить полость носа.

- немного согните тампон, чтобы ввести его в носоглоточную полость;
- введите тампон через ноздрю в носоглотку;
- вращательными движениями выведите тампон, стараясь собрать максимальное количество инфицированных клеток;
- повторите процедуру для другой ноздри.

Тампон поместить в сухую пробирку с закручивающейся крышкой.

Пробирку промаркировать, указать ФИО больного, время взятия.

Пробирки с тампонами, направления на исследования находятся у дежурных лаборантов КДЛ.

Полученный биоматериал из отделений, консультативной поликлиники основной территории больницы, СП МОЦ сразу после взятия необходимо немедленно доставить дежурным лаборантам КДЛ при температуре $2^{\circ}-4^{\circ}\text{C}$ (сумка-холодильник).

Отделения СП ДЦ, СП ПЦ и СП КД биоматериал доставляют в лабораторию СП ДЦ при температуре $2^{\circ}-4^{\circ}\text{C}$ (сумка-холодильник).

УТВЕРЖДЕНО:
приказом ГБУЗ РК «РКБ им Н.А Семашко»
от «09» 09 2009 г. № 403

СХЕМА ОПОВЕЩЕНИЯ ПРИ ВЫЯВЛЕНИИ ГРУППОВОГО ЗАБОЛЕВАНИЙ ГРИППОМ, ВНЕБОЛЬНИЧНОЙ ПНЕВМОНИЕЙ

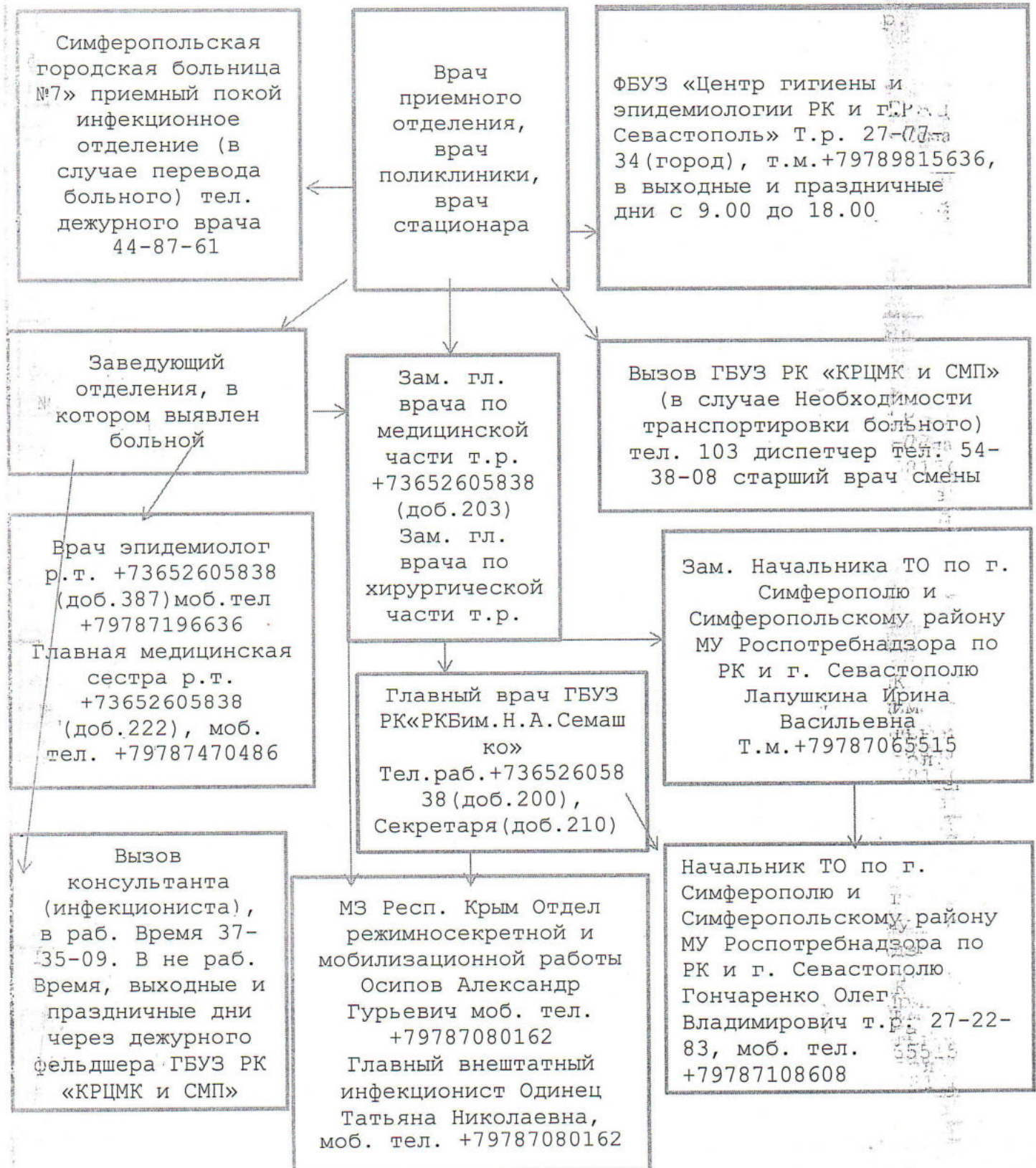

УТВЕРЖДЕНО:
приказом ГБУЗ РК
«РКБ им. Н.А. Семашко»
от «01» 09 2014 г. № 703

Алгоритм действий врача стационара

При выявлении больного (подозрительного на заболевание) гриппом и ОРВИ:

ОБЯЗАН:

1. Поставить в известность заведующего отделением, заместителя главного врача (согласно схемы оповещения).
2. Использовать укладку СИЗ.
3. Немедленно изолировать больного в отдельно предусмотренное помещение, а также контактных пациентов по палате.
4. Оказать неотложную медицинскую помощь больному, провести забор и доставку материала в лабораторию до назначения антибиотиков. Соблюдать усиленный противозидемический и дезинфекционный режимы в отделении.
5. Обеспечить вызов консультантов (инфекциониста, пульмонолога).
6. Доложить прибывшему консультанту основные сведения о больном, принятых мерах.
7. Составить списки лиц, бывших в контакте с больным в отделении и за его пределами по форме: ФИО, адрес, место работы, время и характер контакта.
8. Вести наблюдение за контактными пациентами в течение 7 дней.
9. Направить экстренное извещение в ФБУЗ «ЦГиЭ».
10. При выписке больного в выписном эпикризе отмечать факт контакта с больным (подозрительным) гриппом и ОРВИ.
11. При необходимости перевода больного в инфекционное отделение ГБУЗ РК «СГКБ №7», оформить необходимые документы и вызвать машину для транспортировки.
12. Контролировать соблюдение санитарно-эпидемиологического и дезинфекционного режимов, контролировать проведение текущей дезинфекции, а в случае перевода больного в инфекционный стационар или смерти контролировать проведение заключительной дезинфекции.

*Алгоритм
действий заведующего отделением*

При получении сообщения о выявлении больного (подозрительного) гриппом и ОРВИ:

ОБЯЗАН:

1. Обеспечить передачу оперативной информации заместителю главного ^{Б. врач} ~~врача~~, врачу эпидемиологу, (согласно схемы оповещения).
2. Дать указания об использовании укладки СИЗ медицинскому персоналу, ^{ИМ Г} ~~работавшему~~ с больным (подозрением) гриппом и ОРВИ.
3. Обеспечить изоляцию больного, контактных больных.
4. Установить карантин в отделении в течение 7 дней с момента выявления последнего больного.
5. Организовать вызов консультантов (инфекциониста, пульмонолога) и при необходимости перевести больного в инфекционное отделение ГБУЗ РК «СГКБ №7».
6. Изолировать контактных лиц с больным гриппом, составить списки лиц, бывших в контакте с больным в отделении по форме: ФИО, адрес, место работы, время и характер контакта и обеспечить наблюдение в течение 7 дней.
7. Проконтролировать взятие и доставку материала в лабораторию для проведения необходимых исследований и своевременную подачу экстренного извещения в городскую дезинфекционную станцию.
8. Строго контролировать соблюдение санитарно-эпидемиологического и ^{ИМ Г} ~~дезинфекционного~~ режимов в отделении, проведение текущей дезинфекции на момент нахождения больного, заключительной дезинфекции, в случае перевода в инфекционный стационар или смерти.

УТВЕРЖДЕНО:

приказом ГБУЗ РК

«РКБ им. Н.А. Семашко»

от « 01 » 08 20 08 г. № 403.

**Алгоритм
действий врача приемного отделения**

При выявлении больного (подозрительного) гриппом и ОРВИ

ОБЯЗАН:

1. Поставить в известность заведующего отделением, заместителя главного врача, врача-эпидемиолога, (согласно схемы оповещения).
2. Использовать укладку СИЗ.
3. Немедленно изолировать больного в отдельно предусмотренное помещение.
4. Оказать неотложную медицинскую помощь больному, провести забор и доставку материала в лабораторию до назначения антибиотиков.
5. Обеспечить вызов консультантов (инфекциониста, пульмонолога).
6. Доложить прибывшему консультанту основные сведения о больном, принятых мерах.
7. Составить списки лиц, бывших в контакте с больным на приеме в отделении и за его пределами по форме: ФИО, адрес, место работы, время и характер контакта.
8. Передать экстренное извещение в ФБУЗ «ЦГиЭ».
9. При необходимости перевода в инфекционное отделение ГБУЗ РК «СГКБ №7», оформить необходимые документы и вызвать машину для транспортировки.
10. Контролировать соблюдение санитарно-эпидемиологического и дезинфекционного режимов, контролировать проведение текущей дезинфекции, а в случае перевода больного в инфекционный стационар или смерти контролировать проведение заключительной дезинфекции.

УТВЕРЖДЕНО:
приказом ГБУЗ РК
«РКБ им Н.А Семашко»
от « 01 » 08 20 24 г. № 403

*Алгоритм
действий врача на приеме в поликлинике*

При выявлении больного (подозрительного) гриппом и ОРВИ

ОБЯЗАН:

1. Прекратить прием больных.
2. Использовать укладку СИЗ.
3. Поставить в известность заведующую поликлиникой, заместителя главного врача, врача-эпидемиолога, (согласно схемы оповещения).
4. Оказать неотложную медицинскую помощь больному.
5. Провести забор и доставку материала в лабораторию, до назначения антибиотиков.
6. Обеспечить вызов консультантов (инфекциониста, пульмонолога).
7. Доложить прибывшему консультанту основные сведения о больном, принятых мерах.
8. Составить списки лиц, бывших в контакте с больным на приеме и за его пределами по форме: ФИО, адрес, место работы, время и характер контакта.
9. Передать экстренное извещение в ФБУЗ «ЦГиЭ».
10. При необходимости госпитализации больного в инфекционное отделение ГБУЗ РК «СГКБ №7» или ГБУЗ РК «РДИКБ», оформить необходимые документы и вызвать машину для транспортировки.
11. Контролировать соблюдение санитарно-эпидемиологического и дезинфекционного режимов, проведение текущей дезинфекции на момент нахождения больного в поликлинике, и заключительной дезинфекции в случае перевода в инфекционный стационар.

УТВЕРЖДЕНО:

приказом ГБУЗ РК

«РКБ им Н.А Семашко»

от «01» 02 2004 г. № 403

Алгоритм действий медицинской сестры

При выявлении больного (подозрительного) гриппом и ОРВИ

ОБЯЗАНА:

1. Поставить в известность заведующего отделением, дежурного врача.
2. Использовать укладку СИЗ.
3. Немедленно изолировать больного в отдельно предусмотренное помещение, контактных больных изолировать в палате.
4. Выполнять назначения врача по оказанию экстренной медицинской помощи.
5. Провести забор (до назначения антибиотиков) и доставку материала в лабораторию.
6. Соблюдать усиленный противоэпидемический и дезинфекционный режимы, кварцевание в отделении.
7. Составить списки лиц, бывших в контакте с больным в палате и в отделении по форме: ФИО, адрес, место работы, время и характер контакта.
8. Вести наблюдение за контактными лицами в течение 7 дней.
9. Строго соблюдать санитарно-эпидемиологический и дезинфекционный режимы. Проводить текущую дезинфекцию, а в случае перевода больного в инфекционный стационар или смерти, провести заключительную дезинфекцию.

СОГЛАСОВАНО:

Начальник Территориального отдела
по г.Симферополю и Симферопольскому
району МУ Роспотребнадзора в РК

О.В.Гончаренко

« 05 »

08

2024 г.



УТВЕРЖДАЮ:

Главный врач ГБУЗ РК
«РКБ им.Н.А.Семашко»

В.А.Фурсова

« 07 »

2024 г.



КОМПЛЕКСНЫЙ ПЛАН

мероприятий по предупреждению заноса и распространения ОРВИ и гриппа
в ГБУЗ РК «РКБ им. Н.А. Семашко» на 2024-2025.гг.

№ п/п	Мероприятия	Срок исполнения	Исполнитель	Контроль
I. Организационные мероприятия				
1.	Осуществлять корректировку плана с учетом эпидемической ситуации, директивных указаний, наличием сил и средств, других обстоятельств. Составить и утвердить схему оповещения.	Ежегодно август	Заместитель главного врача по медицинской части, заведующие СП Офтальмологический, Диагностический, Перинатальный центров, Кардиологический диспансер	Главный врач
2.	Определить и утвердить состав медицинского штаба с последующей корректировкой на случай регистрации групповых заболеваний гриппа, ОРВИ, внебольничной пневмонии.	Ежегодно август	Заместитель главного врача по медицинской части, заведующие СП Офтальмологический, Диагностический, Перинатальный центров, Кардиологический диспансер	Главный врач
3.	Обеспечить передачу информации вышестоящие органы и учреждения о выявлении больного гриппом, ОРВИ и внебольничной пневмонией в отделении стационара или групповых случаев заболеваний гриппом, ОРВИ и внебольничной пневмонией.	Немедленно при выявлении	Заместитель главного врача по медицинской части, заведующие СП Офтальмологический, Диагностический, Перинатальный центров, Кардиологический диспансер	Главный врач
4.	Разработать, а затем корректировать оперативные планы первичных противоэпидемических мероприятий на случай выявления больного гриппом, внебольничной пневмонией в стационаре или групповых случаев ОРВИ, гриппом и внебольничной пневмонией.	Ежегодно август	Заместитель главного врача по медицинской части, заведующие СП Офтальмологический, Диагностический, Перинатальный центров, Кардиологический диспансер, главная медицинская сестра АУП	Главный врач

5	Обеспечить и осуществлять контроль готовности к эпидемическому подъему заболеваемости гриппом и ОРВИ отделений больницы.	В соответствии с требованиями при проведении проверок	Заместитель главного врача по медицинской части, заведующие СП Офтальмологический, Диагностический, Перинатальный центров, Кардиологический диспансер, заведующие отделениями, врач-эпидемиолог, главная медицинская сестра АУП, старшие медицинские сестры, старшая акушерка	Главный врач
6	Обеспечить неснижаемый запас СИЗ, дезинфицирующих средств, медикаментов для больных и профилактики медицинского персонала больницы.	Постоянно	Заместитель главного врача по медицинской части, заведующие СП Офтальмологический, Диагностический, Перинатальный центров, Кардиологический диспансер, заведующие отделениями, главная медицинская сестра АУП, старшие медицинские сестры, старшая акушерка	Главный врач
7	Заслушивать руководителей подразделений о ходе выполнения мероприятий по предупреждению заноса и распространения ОРВИ, гриппа и внебольничной пневмонии.	В эпид. сезон	Заместитель главного врача по медицинской части, заведующие СП Офтальмологический, Диагностический, Перинатальный центров, Кардиологический диспансер	Главный врач
8	Разработать и утвердить план перепрофилирования боксов для больных детей и наблюдательных палат для матерей или развертывание изоляторов для перевода лиц с симптомами ОРВИ и гриппа - для СП Перинатальный центр.	В пред-эпидеми-ческий период	Заведующий СП Перинатальный центр	Главный врач

II. Подготовка кадров

1	Обеспечить ежегодное проведение конференций, семинаров для медицинских работников по эпидемиологии, клинике, лабораторной диагностике, а также по правилам взятия и доставки исследуемого материала на вирусологическое исследование, лечению и профилактике гриппа, ОРВИ и внебольничной пневмонии.	Ежегодно август	Заместитель главного врача по медицинской части, заведующие СП Офтальмологический, Диагностический, Перинатальный центров, Кардиологический диспансер, заведующие отделениями, врач-эпидемиолог, врач-инфекционист, главная медицинская сестра АУП, старшие медицинские сестры, старшая акушерка	Главный врач
2	Организовать и провести тренировочные занятия с принятием зачетов у медработников, которые будут немедленно мобилизованы в случае выявления групповых заболеваний ОРВИ, гриппом, внебольничной пневмонией.	Ежегодно август	Заместитель главного врача по медицинской части, заведующие СП Офтальмологический, Диагностический, Перинатальный центров, Кардиологический диспансер, заведующие отделениями, врач-эпидемиолог, врач-инфекционист, главная	Главный врач

медицинская сестра АУП, старшие
медицинские сестры, старшая акушерка

III. Профилактические мероприятия

1.	Провести проверку состояния готовности больницы к работе на период подъема заболеваемости гриппом и ОРВИ, материал заслушать на совещании у главного врача.	Ежегодно сентябрь	Заместитель главного врача по медицинской части, заведующие СП Офтальмологический, Диагностический, Перинатальный центров, Кардиологический диспансер, заведующие отделениями, врач-эпидемиолог, врач-инфекционист, главная медицинская сестра АУП, старшие медицинские сестры, старшая акушерка	Главный врач
2.	Обеспечить готовность больницы к выявлению больных на ранних стадиях заболевания, наличие достаточного запаса лекарственных и дезинфекционных средств, СИЗ.	В эпид- период	Заместитель главного врача по медицинской части, заведующие СП Офтальмологический, Диагностический, Перинатальный центров, Кардиологический диспансер, заведующие отделениями, главная медицинская сестра АУП, старшие медицинские сестры, старшая акушерка	Главный врач
3.	Обеспечить отделения больницы на период эпидемии гриппа лекарственными, диагностическими, иммунобиологическими препаратами, СИЗ, создать их запас.	В эпид- период	Заместитель главного врача по медицинской части, заведующие СП Офтальмологический, Диагностический, Перинатальный центров, Кардиологический диспансер, заведующие отделениями, заведующий аптекой, главная медицинская сестра АУП	Главный врач
4.	Предусмотреть дополнительное выделение средств на приобретение средств индивидуальной защиты, экстренной профилактики.	В эпид- период	Заместитель главного врача по медицинской части, заведующие СП Офтальмологический, Диагностический, Перинатальный центров, Кардиологический диспансер, заведующие отделениями, главная медицинская сестра АУП	Главный врач
5.	Проводить анализ заболеваемости ОРВИ, гриппом, внебольничной пневмонией.	В эпид- период и по мере регис- трации	Заместитель главного врача по медицинской части, заведующие СП Офтальмологический, Диагностический, Перинатальный центров, Кардиологический диспансер, заведующие отделениями, ответственные врачи	Главный врач
6.	Обеспечить надзор за проведением мероприятий по предупреждению распространения случаев гриппа в отделениях больницы, температурного и дезинфекционного режимов.	В эпид- период	Заместитель главного врача по медицинской части, заместитель главного врача по хозяйственным вопросам, заведующие СП Офтальмологический,	Главный врач

			Диагностический, Перинатальный центров, Кардиологический диспансер, заведующие отделениями, врач-эпидемиолог, врач-инфекционист, главная медицинская сестра АУП, старшие медицинские сестры, старшая акушерка	
7.	Для СП Перинатального центра своевременно корректировать план перепрофилирования.	Август	Заведующий СП Перинатальный центр, старшая акушерка.	Главный врач
8.	Обеспечить проведение вакцинальной компании против гриппа, первую очередь контингентов групп риска.	Ежегодно с августа по ноябрь	Заместитель главного врача по медицинской части, заведующие СП Офтальмологический, Диагностический, Перинатальный центров, Кардиологический диспансер, заведующие отделениями, ответственные врачи	Главный врач

IV. Противозидемические мероприятия (при выявлении больного)

1.	При регистрации случаев гриппа ввести в действие оперативные планы мероприятий.	При выявлении первого больного	Заместитель главного врача по медицинской части, заведующие СП Офтальмологический, Диагностический, Перинатальный центров, Кардиологический диспансер, заведующие отделениями, главная медицинская сестра АУП	Главный врач
2.	Обеспечить передачу информации и экстренного извещения о выявлении больных гриппом, внебольничной пневмонией или групповых случаев заболевания в соответствии со схемой оповещения.	Немедленно	Заместитель главного врача по медицинской части, заведующие СП Офтальмологический, Диагностический, Перинатальный центров, Кардиологический диспансер, заведующие отделениями	Главный врач
3.	Обеспечить вирусологическое обследование больных ОРВИ и гриппом.	В эпид-период	Заведующая клинко-диагностической лабораторией, заведующие отделениями, врач-эпидемиолог, врач-инфекционист, главная медицинская сестра АУП, старшие медицинские сестры, старшая акушерка	Заместитель главного врача по медицинской части
4.	Привлекать консультантов для своевременной диагностики случаев гриппа с целью проведения мероприятий, направленных на предупреждение распространения инфекции.	В эпид-период	Заместитель главного врача по медицинской части, заведующие СП Офтальмологический, Диагностический, Перинатальный центров, Кардиологический диспансер, заведующие отделениями	Главный врач

5.	Обеспечить проведение экстренной профилактики контактным сотрудникам.	По показаниям	Заместитель главного врача по медицинской части, заведующие СП Офтальмологический, Диагностический, Перинатальный центров, Кардиологический диспансер, заведующие отделениями, врач-инфекционист, главная медицинская сестра АУП, старшие медицинские сестры, старшая акушерка	Главный врач
6.	Проводить работу по гигиеническому воспитанию и обучению медицинского персонала и больных профилактики ОРВИ, гриппа, с использованием всех форм и способов.	В эпид-период	Заведующие СП Офтальмологический, Диагностический, Перинатальный центров, Кардиологический диспансер, заведующие отделениями, главная медицинская сестра АУП, старшие	Заместитель главного врача по медицинской кой

V. Мероприятия после ликвидации очага

1.	Организовать наблюдение за контактными сотрудниками и больными на инкубационный период.	На инкубационный период	Заведующие отделениями, лечащие врачи, ответственные врачи	Главный врач
2.	Разработать план мероприятий, направленных на устранение причин возникновения возможных эпидемиологических осложнений на последующий период.	После ликвидации очага	Заведующие отделениями, ответственные врачи	Главный врач

СОГЛАСОВАНО:

Начальник Территориального отдела
по г.Симферополю и Симферопольскому
району МУ Роспотребнадзора в РК

О.В.Гончаренко

« 05 » 08 2024 г.



УТВЕРЖДАЮ:

Главный врач ГБУЗ РК
«РКБ им.Н.А.Семашко»

В.А.Фурсова



**ОПЕРАТИВНЫЙ ПЛАН
первичных противозидемических мероприятий
при выявлении больного с подозрением на грипп,
внебольничную пневмонию 2024-2025**

На приеме в поликлинике

№ п/п	Мероприятия	Срок исполнения	Исполнитель	Контроль
1.	Поставить в известность заместителя главного врача по медицинской части, заведующего СП. Заведующего поликлиникой, врача-эпидемиолога, главную медицинскую сестру АУП.	Немедленно	Врач, выявивший больного	Заведующий поликлиникой
2.	Для уточнения диагноза: - «Грипп» провести экспресс-диагностику, при наличии показаний вызвать врача-инфекциониста; - «Внебольничная пневмония» вызвать врача-пульмонолога.	При подозрении, немедленно	Врач, выявивший больного	Заведующий поликлиникой
3.	Использовать средства индивидуальной защиты.	При подозрении, немедленно	Врач, выявивший больного	Заведующий поликлиникой
4.	Оказать больному необходимую медицинскую помощь.	Немедленно	Врач, медицинская сестра	Заведующий поликлиникой
5.	Проводить текущую дезинфекцию помещения и предметов, кварцевание.	Немедленно	Младшая медицинская сестра	Заведующий поликлиникой, старшая медицинская сестра
6.	Составить списки лиц, бывших в контакте с больным на приеме и списки медицинского персонала, контактировавших с больным.	Немедленно	Врач, медицинская сестра	Заведующий поликлиникой, старшая медицинская сестра
7.	При подтверждении диагноза «Грипп», направить больного в инфекционный стационар. диагнозом «Внебольничная пневмония» в терапевтическое отделение СП Диагностический центр.	Немедленно	Врач, выявивший больного	Заведующий поликлиникой

8.	Передать экстренное извещение в ФБУЗ РК «Центр гигиены и эпидемиологии РК и г.Севастополе» т.27-21-00 (г.Симферополь, Симферопольский район), т.25-25-59 (Республика Крым). Оформить в журнале учета инфекционных заболеваний Ф 060/у.	Немедленно	Врач, установивший диагноз	Заведующий поликлиникой
9.	Провести заключительную дезинфекцию помещения, где находился пациент, кварцевание.	После перевода больного в инфекционный стационар	Младшая медицинская сестра	Заведующий поликлиникой, старшая медицинская сестра
10.	В течении 7 дней проводить наблюдение за медработниками, бывшими в контакте с больными с подозрением на грипп.	Немедленно	Ответственный врач	Заведующий поликлиникой

СОГЛАСОВАНО:

Начальник Территориального отдела
по г.Симферополю и Симферопольскому
району МУ Роспотребнадзора в РК

О.В.Гончаренко

« 08 » 20 24 г.



УТВЕРЖДАЮ:

Главный врач ГБУЗ РК
«РКБ им.Н.А.Семашко»

В.А.Фурсова

20 24 г.



ОПЕРАТИВНЫЙ ПЛАН
первичных противоэпидемических мероприятий
при выявлении больного с подозрением на грипп,
внебольничную пневмонию 2024-2025

Больной выявлен в приемном отделении или отделении стационара

Мероприятия	Срок исполнения	Исполнитель	Контроль
1. Изолировать больного в изолятор (приемное отделение), отдельную палату (отделение стационара).	Немедленно	Врач, выявивший больного	Заведующий отделением
2. Поставить в известность заместителя главного врача по медицинской части, заведующего СП. заведующего отделением, врача-эпидемиолога, главную медицинскую сестру АУП.	Немедленно	Врач, выявивший больного	Заведующий отделением
3. Для уточнения диагноза: - «Грипп» провести экспресс-диагностику, при наличии показаний вызвать врача-инфекциониста; - «Внебольничная пневмония» вызвать врача-пульмонолога.	Немедленно	Врач, выявивший больного	Заведующий отделением
4. Использовать средства индивидуальной защиты.	Немедленно	Врач, выявивший больного	Заведующий отделением, старшая медицинская
5. Оказать больному необходимую помощь.	Немедленно	Врач, выявивший больного	Заведующий отделением
6. Проводить текущую дезинфекцию помещения, предметов и кварцевание.	В течении времени нахождения больного в помещении	Младшая медицинская сестра	Заведующий отделением, главная медицинская сестра АУП, старшая акушерка, старшая медицинская
7. Составить списки лиц, бывших в контакте с больным и списки медицинского персонала, контактировавших с больным.	Немедленно	Врач, медицинская сестра	Заведующий отделением, старшая медицинская

8.	С учетом тяжести состояния больного направить его на лечение по месту жительства или инфекционный стационар.	После уточнения диагноза	Врач, выявивший больного	Заведующий СП, заведующий отделением
9.	Передать экстренное извещение в ФБУЗ РК «Центр гигиены и эпидемиологии РК и г.Севастополе», т.+79789815636, +7365277734. Оформить в журнале учета инфекционных заболеваний Ф 060/у, стационарных больных в истории болезни.	Немедленно	Врач, установивший диагноз, лечащий врач в стационаре	Заведующий отделением
10.	Провести заключительную дезинфекцию помещения, где находился пациент, кварцевание.	После перевода больного в инфекцион-	Младшая медицинская сестра	Заведующий отделением, главная медицинская
11.	В течении 7 дней проводить наблюдение за медработниками, бывшими в контакте с больным с подозрением на грипп.	Немедленно	Ответственный врач	Заведующий отделением

СОГЛАСОВАНО:

Начальник Территориального отдела
по г.Симферополю и Симферопольскому
району МУ Роспотребнадзора в РК

О.В.Гончаренко

« 05 » 08 2024 г.

УТВЕРЖДАЮ:

Главный врач ГБУЗ РК
«РКБ им.Н.А.Семашко»

В.А.Фурсова

« 07 » 08 2024 г.

ОПЕРАТИВНЫЙ ПЛАН

первичных противоэпидемических мероприятий
при выявлении группового заболевания гриппом,
внебольничной пневмонией на 2024-2025

№ п/п	Мероприятия	Срок исполнения	Исполнитель	Контроль
1.	Поставить в известность заместителя главного врача по медицинской части, заведующего СП, заведующего отделением, врача-эпидемиолога, главную медицинскую сестру АУП.	Немедленно	Врач, выявивший больного	Заведующий отделением
2.	Изолировать больных в отдельную палату.	Немедленно	Врач, выявивший больных	Заведующий отделением
3.	Для уточнения диагноза: «Грипп» провести экспресс - диагностику. при наличии показаний вызвать врача-инфекциониста и организовать забор материала для вирусологического исследования; «Внебольничная пневмония» вызвать врача-пульмонолога.	Немедленно	Врач, выявивший больных	Заместитель главного врача по медицинской части, заведующие СП
4.	Использовать средства индивидуальной защиты.	Немедленно	Врач, выявивший больных	Заведующий отделением, старшая медицинская сестра
5.	Оказать больному необходимую помощь.	Немедленно	Врач, выявивший больных	Заместитель главного врача по медицинской части, заведующие СП.
6.	Проводить текущую дезинфекцию помещения, предметов и кварцевание.	В течении времени нахождения больных в помещении	Младшая медицинская сестра	Заведующий отделением, главная медицинская сестра АУП, старшая акушерка, старшая медицинская сестра СП, старшая медицинская сестра отделения
7.	Составить списки лиц, бывших в контакте с больными и медицинского персонала, контактировавших с больным.	Немедленно	Врач. Медицинская сестра	Заведующий отделением, старшая медицинская сестра

8.	При подтверждении диагноза о случае группового заболевания информировать всех заинтересованных лиц и службы по схеме оповещения.	Немедленно	Заместитель главного врача по медицинской части, заведующие	Главный врач
9.	С учетом тяжести состояния больного направить на лечение по месту жительства или в инфекционный стационар.	После уточнения диагноза	Врач, выявивший больных	Заведующий СП, заведующий отделением
10.	Передать экстренное извещение в ФБУЗ РК «Центр гигиены и эпидемиологии РК и г.Севастополе», т.+79789815636 +7365277734). Оформить в журнале учета инфекционных заболеваний Ф. 060/у, истории болезни, амбулаторной карте.	Немедленно	Врач, установивший диагноз, лечащий врач в стационаре	Заведующий отделением
11.	Провести заключительную дезинфекцию помещения, где находился пациент, кварцевание.	После выведения больного из кабинета, отделения	Младшая медицинская сестра	Заведующий отделением, главная медицинская сестра АУП, старшая акушерка, старшая медицинская сестра СП, старшая медицинская сестра отделения
12.	В течении 7 дней проводить наблюдение за медработниками, и больными, бывшими в контакте с пациентом с подозрением на грипп.	Немедленно	Ответственный врач	Заведующий отделением